Yne 5 mongo.

Bykii oronuudiin proletaarinar negedegtii!

BURIAAD-MONGOLIIN YNEN

6 onii OGTIAABRIIIN 26-nii ƟDƟR
№ 246 (1979)
AN-YDE KOTO ● 13-daki ZILEE GARNA

BYKEKOLBOONII KOMUNIIS (bolşoviig) PAARTIIIN BURIAAD-MONGOLIIN MOZIIN KOMITEED, BMASSR-iin TƟBIIN GYICEDKEKE KOMITEED ba BURPROF-SOVEEDIIN ƟDƟR BYRIIIN OORGON.

REDAAGCIIN TELEFOONUUD:
Kariuucalgata redaagtoriin . . . . . 3—44
Kariuucalgata sekretaariin . . . . . 3—23
Kedee azaliin keltesiin . . . .

ŞAAN DAGAGÇADTA BOLŞEVIIG ÇANARTAI KƟMYŽEL ƟKƟ

(b) Paartida şine geşyy-abaza ekileke kyreter en konog ylebe. Paarti-aka tukai BK(b) Paar-ustaav, BK(b) P-n CK-n olnuud todo ceke za-zaabari egesəniigi paart-iizaacanuud, paartiiin n byken saitar medeke oi. Paartida geşyydiigi, idaaduudiigi, saişaan da-adiigi abakadaa, tere a zaabarinuudaas kilgaa tediigeer kazagairaza togyi.

ekeeree, kuurmaggyi er tyryy kynyydiigi, paar-jabaa bolşeviiguudiigi tooroni endyygyi şalga-olon təmən dotoroos l, paartida tedeniigi aba zəb mərəər kədəlmə-eke, kəmyzyyleke bol-o, jərənkii baidal ja-aaraa ba kamag bykii məriləlgiingəə zişee er gyiced beledkelgyi zarima paartorganizaa-şine geşyydiigi abakiin ərəl cag zuura əgən-aikada bolko gesen ud-zaabari CK-n pleenym ndo dekaabrida garga-i sanaka, oilgoko ke-

e geşyydiigi abaka be-tei bolko geze juub le, olon təmənii dunda paartiiin udka çanar-emkidkeke, propagaan a, agitaacalaka jabuul-kenee erid tyrgen sai-laka kereg bolno.

rtiin ba paartigyi olon ii koorondoki nigta aa barildalgani paarti-ne geşyydiigi abaka ja-iin daşaramda ulam be-e josotoi. Paartorgani-nuud bol, paartigyi ak-r bejee kyrieeleze, te-i deeşeni kətələkə jo-Saişaan dagagçadiin bələg, kandidaaduudiin bə-ləg geeçenyydiigi bii bol-good, tedenee martaza orki-zorkiko bişe; tedentei edii tedii kəərəldəə kesenee nee-mel paartcuglaanda urisanaa kangaltatai bolşeviig jabuul-ga geze, sedkilee amaraçaka kereggyi. Politkryzoogto ja-buulaza, paartiiin ustaav, pro graama, istoori, çukala tog-toolnuudtai tanilcuulakadaa, kuurai kubkaigaar, socialiis baiguulgiin bodoto keregees tasarkaigaar nomnoko kereg gyi. Bolşoviig paartiiin istoo-riigi, revoliuucen jabuulgiin bodoto baidalaarani, bolşe-viizmiin kereg yile barimta-laza oilguulaka keregtei. Em kidkeke dərəşəl discepliine kojoriigi kyn geeçe kədəlmə-ri praagtika deerees bejee-ree olozo bolbosorodog, kə-myzedeg uçartai. Tiime tu-la, saişaan dagagçadta paar-tiiin josoor daabari əgəzə, paartiiin azal kədəlməri kyy leze, paarti zasag kojoriin zakiaa zaabarinuudiigi dyyr-gyyleze, paartiiin discipliine geeçiigi bejeereni amsuulaza, bolşeviizmada surgaka.

Paartorganizaaciin əgəsən daabariiigi saişaan dagagçad tus byriee zəb, bolzortoni, kuurmaggyi dyyrgene uu ge-ze cag yrgelze sisteeme bol-gon jaaralgyi şalgaza jaba-kani ton çukala kereg mən.

Saişaan dagagçadiigi zəb josoor emkileze, zəb, paar-tiiin çanartaigaar kəmyzyy-leze, tedeniigi gazaa zosoo-gyi şinzeleze çadaad baibal, buruu mərtəi, korotoi, kojor niuurtai, kereggyi etegeedyy-deer paartijaa kiretyylekiin ajuulaas zaisakabdi. Saişaan dagagçad ba erkim komso-molçuudaar paartijaa urguu lakabdi.

DAIŅII FROONTNUUD DEERE

MADRIID, 23. (TASS). Froontiin baidal tukai (ogti-aabriiin 21-nii) medeegiin josoor Ovijeediin rajoondo respyyblikiin ceregyydtei ko-jor ədər tukai dailaldasan yi-meeçediin koloonno cereg ji-keer gemtesen baina ka. Ke-den pyynktenyyd deere yi-meeçed gedergee cukarisan baina.

Aragoonii froont deere, Yeeskiin koito talada, res-pyyblikiin ceregyyd nelieed uragşaa dabkisan. Tardijeen-tiin rajoondo respyyblikiin-kidte cokiuulsan yimeeçed olon kynyydee aluulza culo-risan ka.

Urda froont deere yimee-çediin samolioodund Kaarta-keeniigi boombodozoi, zasa-giin əədəni buudadag (ze-niit) jike buunuud 3 motoor-toi kojor samolioodiigi buu-dan unagaaza, yimeeçediin aviootriaadiigi koloduulsan. Ene boombodolgodo suuritan zon gemteegyi.

Təbiin froonto deere, Laas **Navaas Deeli Rein** rajoondo **yimeeçediin dobtolgo kekiigi** sedekedeni respyyblikiin ceregyyd erçemteigeer tulal-dadag baina ka. Sigyeensiin rajoondo zasagiin ceregyyd uragçataigaar ataaka keze yimeeçediin negen otriaadiigi cəm usadkasan.

***

LOODNON, 23. (TASS). Ispaaniiin kabaatai usanda jabasan aangliiin esmiinciin (koraabliiin) medeecesenii jo soor yimeeçediin samolioo-duud Bilibaao goorodiigi boombodoson ba kari ulasiin-kidiin oloor cuglarasan kvaar tal soo boombo kajasan ge-ze Reiter gazeed biçene.

SELENGIIN AIMAGIIN SOVEEDUU-DIIN KURAL KAAGDABA

Ogtiaabriiin 21-nii ədər, aimag dotorki sojol kylityy-riin baiguulalta tukai nək. *Şadaaroviin* iledkel bolbo. Nək. Şadaaroviin iledkeliigi daguulan 10 garan nəkəd yge kelesen baina. Yge kele-sen nəkəd bol, sojol kylityy riin baiguulaltiin talaar tui-lasan amzaltanuudiigi tem-degleke zuuraa, ilangajaa du tuu zyilnyyd tukaida eris syymzelen kelesen baina.

Mən ene ədər ydeşiin za-sidaani deere, Zidiin aimagiin soveeduudiin kuralaar tomi-logdoson nəkəd: *Şyybin* (Lee ninii oordento — Borgoin koninii sovkooziin direegtor) *Badmaajev* ba *Pliyyskinaa* gegçed jireze, aplodesmeent dor preziidiymde sungagda-ba. Udaadani nək. Şyybin yge abça, Zidiin aimagiin 20 min-gan azalçan aradiin zygees bajar kyrgeed, aimagiingaa azakuin kampaaninuudiin ta-laar bişe aimaguudaas ko-zomdozo jabasanii tukai bogonikonoor togtozo ke-leed, Zidiin aimagiin sovee-duudiin kuraliin daabariaar, ene 36-37 ondo malaa ceber targaar ondo oruulka, 1937 onii janvaari 1 kyrter əəsə-diingəə azakuin jabuulganuu diigi gyiced dyyrgesen baika g. m-iin kedeken onco todor koi zyilnyydeer kyrçe suugaa Selengiin aimagiigi socialiis məriicəədə uriba.

Eneenii syyleer kariuugiin yge nək. *MƟGƟDYYJEV* ke lekedee, «bide bol ene uriaa-liigi kezeeç arcakagyi, ton saişaaza abka ba tyryy suu-ri ezelze çadakabdi» gebe. Ene socialiis məriicəəgiin doogobor kekiigi aimagiin gyicedkeke komiteediin pre-ziidiymde daalgaba.

***

Ogtiaabriiin 22-iin ədər nə-kəd: Məgədyyjev b. Şadaa-roviin iledkelnyyd tuşaa şiid-keberi abça, tereenii syyleer respyyblikiin soveeduudiin kuralda kamta 15 delegaaduu diigi sungasanii syyleer ku-ralaa kaaba.

JƟM, CERENII.

Ulaan-Yde goorodiin zooniin kədəə azaliin viistavka

Ogtiaabriiin 24-nii ədər Ivolgiin MTS-iin dergede Ulaan-Yde goorodiin zooniin kədəə azaliin viistavka neeg-debe. Ene viistavkada goo-rodiin zooniin 5 somonguu-diin kolkoozuud ba PVZ-iin sovkooz, ulasiin koniuuşni (morinii zavood) takiaa te-zeedeg staanca kabaadalcaba.

Ene viistavkada BMASSR-iin gazar tariaalangiin Ar-kəm nək. **Markiizov**, gorso-veediin tyryylegçe **Bujantuu-jev**, BMASSR-iin gazar ta-riaalangiin Arkəmiin orolog-ço **Baalkanov** jiresen.

Ydiin 1 cagiin yjede viis-tavka neegdebe. Viistavka deere tabigdasan eksponaa-duud deerees karaza mede-kede goorodiin zooniin kol-koozuud baga bişe amzalta-nuudiigi oloson.

Tomo tomonuud saikan yylteriin yker ba moridoos gaduur ogoroodiin ba tariaa-langiin zyilnyyd jike sonir-koltoigoor karuulagdana. Ene zilde cagiin ularil tii-me sain bişe baisan bolboç kolkoozuud barag sain ur-gaca abba.

Zişeelkede, Sajantiin so-monii Lieebideviin nerete kolkooz liytesceens tərəliin şiniiciin tarilgiin nege gaa gazaraas erkimeni 17 ceent-ner orooso abba. Mən jaa-rica dunda zişeegeer gaa byriees 10 ceentner garsan. „**Traagtar**" ba „**Osooviakiim**" bolon busa olon kol-koozuud ene zilde ogoroo-diin tarilgaas gaikamşag sain urgaca absamaa karuul-ba. „**OSO**" kolkooziin ur-guulsan kapuusta 11 kilo-graam bolno.

Gekiin kazuugaar çukala temdegleke uçar juub geke-de, ene viistavka emkilel-giin ba udkə çanariinç ta-laar kerkibeç kangaltagyi baiba. Kamagiin tyryyn kol-kooznigund əcəən cuglara-san, viistavka deeree tabika gesen bykii eksponaaduuda-ni byrin tabigdaagyi, yker ba moridoos ondoo tərəliin mal ygei, ogoroodiin ba ta-riaanii eksponaaduudiigi ne-ge biçiikan uitan ger soo emkidkeseni cuglarasan zo-nii bygedede orozo yzeke ar-gagyi, mərtəi uriaa loozon-guudiigi biçeegyi ba buriaad kelen deere negeç uriaa loozon, negeç jumanii (eks-ponaadiin) nere biçegdeegyi.

Uçar iime deerees ende cuglarasan olonki kolkooz-niguudani oros kele mede-kegyi tula, ene kenii buka, ene kenii azarga, ene kenii ogoroodiin idee jum geze medeke ilgaruulka argagyi. Gadana, kolkoozniguudiigi emkiteigeer ideelyylke ja-badal ygei baiba.

Deere dursagdasan ba bu-saç dutuunuudiigi karaza baikada tesekeer bişe. Gor-zemetdeel, Ivolgiin MTS ba somonii soveed viistavkada ynekeer sain beledkeegyi baisanaasani ene bolbo.

***

24-nii ədər baakan mii-tinge bolzo, viistavka yzel-ge bolood dyyresen. 25-da moridiin urildaan ba şag-nal bolko baisan.

B. Dambinii.

abriida boison **Beloryysiin** ceregiin **ookrugiin** manevrta **oçoson nək. Voreşi** sag ceregyydiin **paraadiigi amarçalaza jabana.**

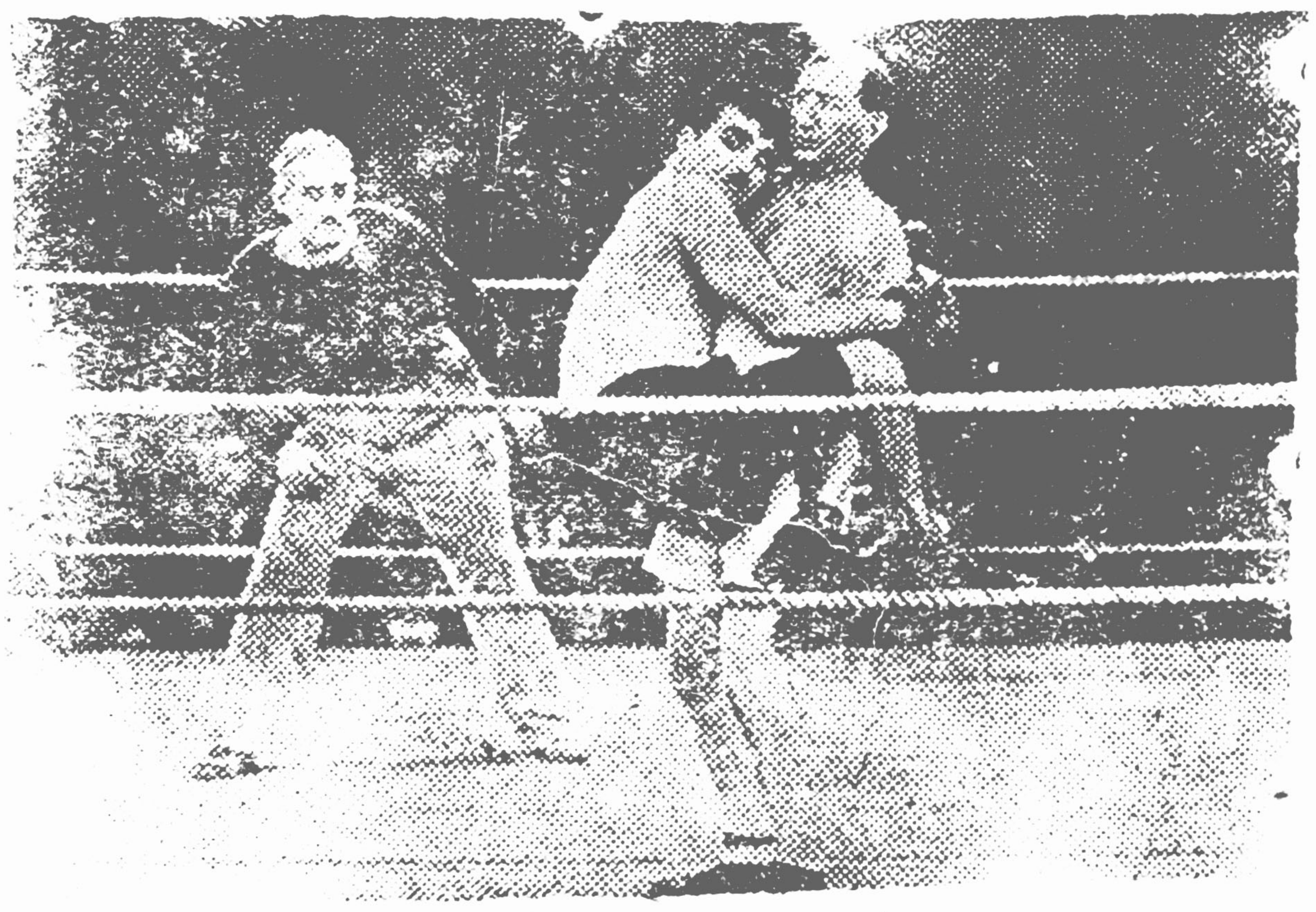

Beezenii profeessornuudiin japoondo esergyy manifeeste

Beezen, 14. (TASS). Ogtiaabriiin 12- iin eder Beezen gooradiin deede surguulinuudiin profeessornuud Kitad ulasiin odoonii baidal tuşaa manifeeste tunkaglaba. 72 profeessornuudiin gar tabilgatai ene manifeeste bol Kitadiin zasagta dooro dursagdasan 8 eriltenyydiigi kene:

1. Zasag bol byke ulasiingaa kyçe şadaliigi jikedkeke ba ganeakan la Kitadiin syveriniteid bolon teritooriiigi byrin byten orkiko priincepees yndeselze Kitad-japoonii keereldee jabuulka josotoi; 2) Koito Kitad oron bol Kitad ulasiin salgaaçagyi kubi men geze toologdood, „tusagaar baidaliigi" ezelze baikiini boliuulaka josotoi; 3) Kitad ulasiin ekonoomiken kegzelte bol kari ulasiinkinii kontrooli (şalgalta) dooro tabigdaka joso ygei; 4) Tanguu ba Şankaida batalagdasan kelceenyydiigi usadkakaar oroldozo, delgerengii diplomaad poliitika jabuulka; 5) Kitadiin dotoodo keregyydte kari ulasuudiigi kamaaralcuulka ygei; 6) Kari ulasuudiin zaabariaar togtokoo sanasan jamarç emkiiigi tailbarilaka ygei; 7) Kitadiin teritooriiin aidag laliigi korimzolon zogsookiin uçaraa kile deereki proviincenyydte baigaa kitad ceregyydte tusalamza kalaa ilgeke; 8) Kontrbaandiigi zogsookiin çukala kemzeenyydiigi abka.

Japoonii ceregiin zakirgaanuud ene manifeestede ton duragyilkeze, manifeeste kadaa „Koito Kitad orondo japoon—kitadiin kani kabaa bolko jabadalda karşa" kereg men gesenii yndeseer kitadiin niutagiin zakirgaanuudta proteest kekejee baina geze Kitad orondo baisan kariçuul keereldeze baina gene.

OORDENTO ZOKIOOLÇO KUCA NAMSARAIN BAIRADA

Seleage goliin ergi deerki kojor dabkar şine moden geriin geşkyyreer danzan kojordoki dabkarta garkada, Buriaadiin uran zokioolço oordento nøkør Kuca Namsaraintan baidag.

Bairani: ideelke, edertee suuka, untaka gurban tasagtai. Ger dotorkini ceber, juuman zokidoor tabiaatainuud. Kele istooriiin instityyd ba zokioolçodiin eblel kojor niodondo zilees koişo ene kyreter Kuca nøkeriin bairiigi «amaaraa şakatuurdakaas» bişe, ceement asfaaltaar şakatuurdaadyini gaikaltai.

Zokioolço Namsarain niydendee şilee kenkei gurbadaki tasag dotoroo azallaza suudag. Urda kanadani, yyde nees zyylze, yrgelze nomiin bibliooteeke ajataikan tabiaatai.

Azaliin Ulaan Tugiin oorden kadaatai kara kyrin pidzaag ara taladani elgeetei baina. Zokioolço Namsarain orozo jiresen kyniigi, kenç bol, kyndeteigeer ailçan bolgon kyleeze, şilee orkin, azalaa zogsoogood, tebçeze garaşagyi keeree ekildeg.

Odoo yjede manai aka zokioolço Kuca Namsarain jike sonintoi. Saja olon jasatanii respyyblikenyydeer jabaza jiresen tyykete jabadalaa baragdakaar bişe sonin bolgozo keerene.

Urdani daralagdaza baisan baga jasatanuudiin jike jike kegzelte, aka dyygiin kaluun ugtamza, zavooduudiin onison teeknike tukai manai aldarta uran zokioolçod A. Tolstoi, Serafimooviç gegçedtei zolgoson tukai teeme deerees teeme gargan, enieedegyi gazarta enieede gargaza baiza ajatai zokidoor keerene.

Zokioolço Namsarain odoo yjede «Cerempil» geze zokiooliingoo kojordoki nomiin keblelde orokoo baisan biçemeliigi şalgaza baina.

Ene yjede Namsarain keke kedelmerieerç jike, biçeke teemeerç bajan boloson janzatai. Menee keblegdeze baigaa «Alamza mergen», «Tiime baigaa» geze zokiooloo yzene. Iigeed Buriaadiin kolkooziin baidal tuşaa zokiool biçeze ekilke sanaaşalalga tesebtei. Ebel Staalintai zolgoson tyykete uçaral ba menee Soveed Kolboonii koito urda kizaar ba respyyblike ulasuud, socialiizmiin gaikamşagta ilaltanuud gekees ekileed, kizaargyi bajalig teemenyyd manai zokioolço Namsarain tologoido tereed builuulagdaza baina. Kolkooziin tukai zokiooko nomiini kezee unşagçadiin garta orokoob geze sanan suugaab.

C. NOMTIIN.

Ene syylşiin bolzorni bolog

Ulaan-Onon. Aimagiin teb deere bolniiciin ger barigdaza ekilseer 3-4 zil kyrter dyyrgegdee ødii kebtene.

Aimagiin soveeduudiin II-dugaar kuralaas nojaabriin 7 boltor barilgiigi dyyrgeke geze togtoobo.

Gebeç, barilgiin moden ba busad keregsel jike dutamag baina. Eneenii urida ene meteçelen keden udaa bolzor gargaad. „sanaa amar" suudag baigaa. Menee iigeze boiko ygei geze dabtan medeke josotoi.

Ž. Baldanzabon.

Geroilig Ispaaniin ekener ba kyygedte akadyygiin tusalamza

166 TØKØRIG CUGLUULBA

Ende sajakan, Ulaan-Yde goorodiin 44-deki surguuliin suragçad ba surgagçadiin kamtarsan cuglaan bolozo, Ispaani ulasiin temecelte baidaltai tanilcasan. Ene cuglaan deere suragçadiin zygees Ispaaniin kedelmeriçediin, tariaaçadiin ba ilangajaa tedenii yrikyygediin — pioneernuudiin baidal tukai keden olon asuudal tabiza ileryyleed, çadakiin zergeer tusalamza yzyyleke geze negen duugaar togtoobo.

Ene cuglaanii syyleer fasiis aluurcadtai temeceze baigaa giroilig Ispaaniin ekener ba kyygedte akadyygiin tusalamza boigon 166 tek. mønge suragçad ba surgagçadiin dunda cugluulaza, Moskvaa goorod ilgesen ba zeeriin cugluulalga yrgelzelseer baina.

Burmontoorg

Geroilig Ispaaniin ekener ba kyygediin tusada Burmontoorgiin kollegtiiv 1106 tekerig cugluulaba.

„Zagotzernoo"

„Zagotzernoogiin" respyyblikiin kontooriin kedelmeriçed Ispaaniin geroilig aradiin ekener ba kyygedte tusalakiin tula sara byride calingiingaa 1 proc, tusalaza baika gebe.

Agiin aimag

Agiin aimagiin soveeduudiin kuraliin delegaadnar Ispaaniin kyyged ba ekenerte tusalakiin tulada 689 tek. cugluulsan.

Goorodiin gegeerel tasag

Ulaan-Yde goorodiin gegeereliin tasagiin kedelmeriçed Ispaaniin geroilig aradiin kyyged ba ekenerte tusalakiin tula 210 tekerig cugluulaa. Zeeriin cuglualga yrgelzelseer.

PVZ

Ulaan-Ydiin PVZ-iin barilgiin kojordoki uçaastogiin kedelmeriçed Ispaaniin aradiin ekener ba kyygedte tusalaka mengen zeeri cugluulgigi ali bolko argaar ercemtei jabuulza baina.

Dab deere 3456 tek. 19 men. cuglaraba.

S Y Y L I MEDEEN

15-20 ŽILDE T SUUKA BOL

LOONDON, 22. Lissaboon goorodo cesenii josoor, Po koraabli deere bo salgaanaar şaltaza, liiin keden zuun k çed komuniistanuud sanaltai geze ge kuuli caaziin gemte nido žaragdaba ge niistanuudtai sanal dee geze kinaltada bolobo. Busalgaand dasan usan ceregii zileer tyrmede suu kegdebe.

679 MINGAN T SOMOLO

Byke Kolbooni azakuin viistavk Moskvaagiin moz lioon barika, rajo azakuin viistavka ledkel kekiin tul vaagiin moziin komiteed 679 min rig somolobo.

NEGEDYGEER EZELEB

Kijev kotodo b kolboonii motoc diin sorioondo M komaanda negedy ezelebe. Kojordok Miinskiin, gurbada Bakuugiin kom ezeleze garaba.

Kariuucalgata re
• tyr orologço

VODOSVEEDIIN BALAANSIIN KAMŽUULGA

TØSØBIIN GYICEDKELIIGI KARUULSAN GOL ZIŞEENYYD

ZIŞEENYYD.	Plaanii josoor baikani	bodo 1934 on
1. Gyicedkegdesen gol yndesen bolko prodyygcnyyd (baikani)	—	—
a) Elegteriiin kyce mingan kilofçasaar	8818.1	1873.9
b) Baani . . . mingan ugaalga	506.1	319,2
n) Kudag . . mingan kv. meetreer	25.3	17 1
g) Garaaza . . mingan pasaziirnuud	1465.8	60,1
d) Zorlon ceberlelge mingan booçkoor	45 4	28,2
e) Tariaaçadiin baika ger mingan tekerigeer	77,0	—
2. Vaalaboi produugca tus [illegible]engeerel (ming. tegerigeer)	4060,9	1961,2
a) Kedelmeriçed ba [illegible] [illegible]diin zillin dundatee	—	17,2
b) By[illegible]	—	373,4
v) Eneen soo kedelmeriçediin calingiin [illegible]	—	335.0
g) Byke zakirgaanii gargasa (ming. tegerig)	—	54.2
d) Eksplotaacada tuşaagdasan kapitaaln. barilga (mingan tegerigeer)	—	

Treestiigi yprabnalagça. BEREZKOOV.
Glaavno bykgaalter PESTERIOOV.

AZAKUIN JABUULGIIN YRE

(olzo ba garza)

GARZA		OLZO	
1. Tovaar kudaldasanaas ba egtesen yslyygeer garsan garza	53.317 34	1. Tovaar kudaldasanaas ba egtesen orson olzo	
2. Naidabarigyi yri boliuulsanaas	1121.31	2. Busa olzo	
3. Busa garza ba [illegible]eegdel	1[illegible] 972.33		
Kamta	66010.98	Kamta	
Ceber olze	291.250.51		
Kamta tegerig	[illegible]357[illegible]61.49	Kamta tegerig	

Treestiigi ypavliaalagça BEREZKOOV.
Glaavno bykgaalter PESTERIOOV.

Neomir gargasan N. Cebeenii. Verstaalagçad: D. BALDANHba C. BATIIN. «B.-M. Praavda» ba «Ynenii» tipograafi. Ypolglavli